# THE FLOOD

# 스토리

PYO Yun-oh

# 목차


**1. 구성** ..... 3

**1-1. 스테이지** ..... 4

**1-2. 세계관 및 설정** ..... 4

**1-2.1. 세계관** ..... 4

**1-2.2. 설정** ..... 4

**1-3. 메인 스토리** ..... 5

**챕터 1 : 생존과 협력** ..... 6

**챕터 2 : 인간과 식량** ..... 10

**챕터 3 : 군인과 마약** ..... 12

**2. 갈등구조** ..... 13

## 1. 구성

게임의 기본적인 진행 흐름은 '스테이지 선택 – **스토리 컷 씬 연출** – 게임 플레이' 이다.

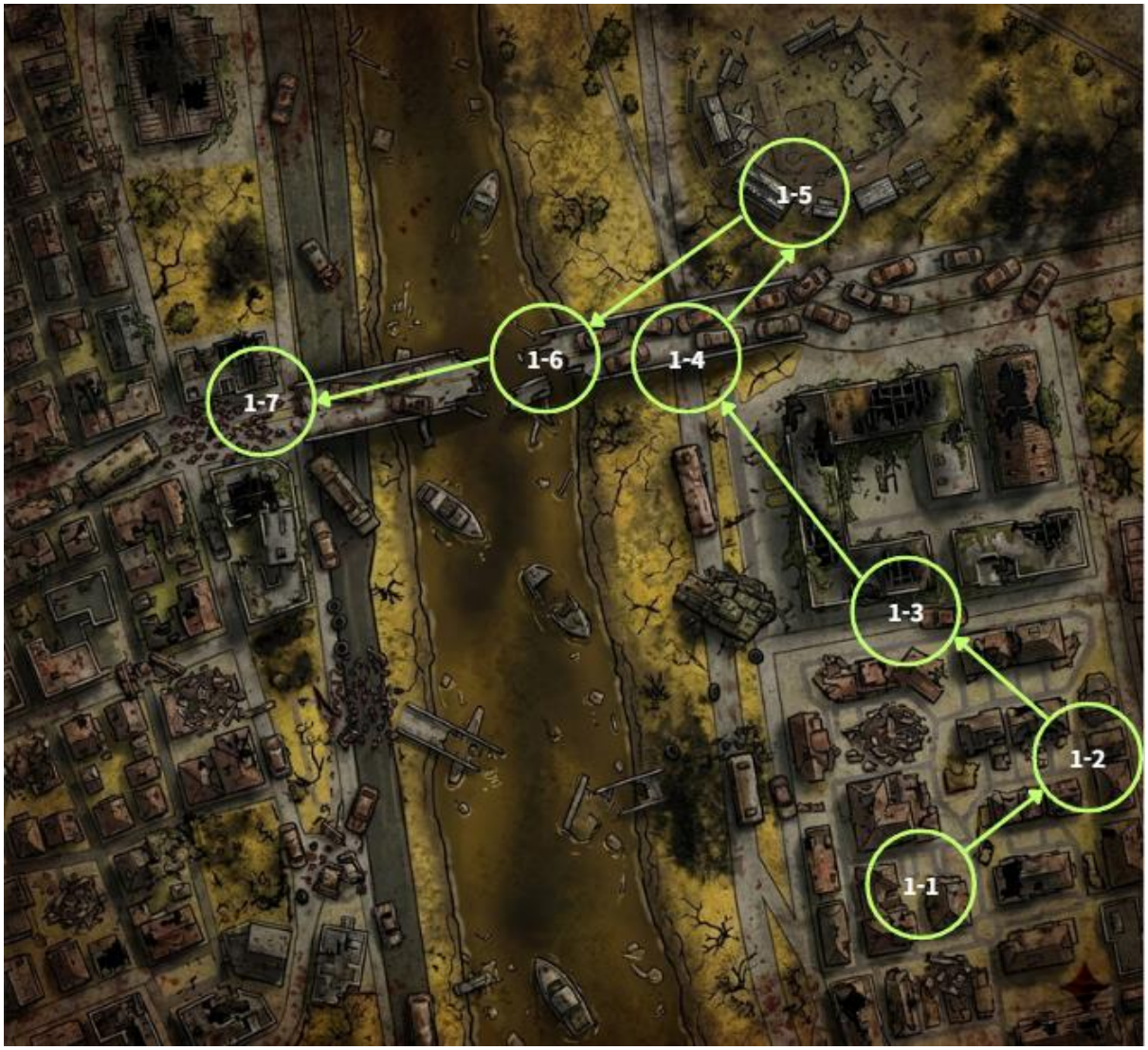


메인 챕터 1의 스테이지 맵

위 그림은 "**스테이지 선택**" 화면이다. 위 화면에서 스테이지를 선택하면 스테이지의 기본 정보(웨이브 정보, 클리어 보상 등)가 포함된 UI 가 팝업이 되고 진행하면 **스토리 컷 씬**이 진행된다. 스토리 컷 씬이 종료되면 **게임 플레이**로 진행된다.

## 1-1. 스테이지

게임의 스테이지는 메인 스테이지, 외전 스테이지로 구성된다.

메인 스테이지는 게임의 메인 스토리가 진행되는 스테이지다. 외전 스테이지는 메인 스토리에서 벗어난 스토리, NPC 캐릭터의 과거회상 등으로 구성된 스토리가 진행되는 스테이지다.

기본적으로 메인 스테이지의 진행도가 일정 수준에 다다랐을 때 특정 외전 스테이지가 해금된다.

## 1-2. 세계관 및 설정

### 1-2.1. 세계관

2026년 3월, 태평양 상공. 운석이 태평양 상공에서 폭발했고, 폭발한 운석은 대량의 **잔해물**과 기체를 남겼고, 이는 안개가 되어 기류를 타고 전 세계를 뒤덮었다. 운석이 남긴 기체는 '**운석우**'가 되어 지구 전역에 내렸다. 이 비에 맞은 사람들이 하나 둘 쓰러져 숨이 멎었고, 그들은 **좀비**가 되어 부활했다.

좀비가 되어 부활한 인간들은 산 사람들을 잡아 먹기 시작했고 좀비 바이러스의 빠른 전파속도로 인해 전 세계는 정전상태가 된다.

### 1-2.2. 설정

**최초의 좀비** : '운석우'에 맞은 사람은 시간이 얼마 지나지 않은 뒤 쓰러져 극심한 고열에 시달리며 경련했고, 고통을 호소하다 숨이 멎었다. 그들은 몇 분 뒤 좀비가 되어 부활했다.

**좀비 바이러스** : 좀비에게 물린 사람은 최초의 좀비와 마찬가지로 고열에 시달리다 사망하고 좀비가 되어 부활한다. 최초로 좀비 바이러스가 침투한 부위가 심장과 가까울수록 그 전파 속도는 빨라진다.

**운석 잔해물** : 운석이 폭발하여 남긴 기체는 비가 되어 전부 사라졌지만, 그 잔해물은 **노란 돌**이 되어 전 세계로 떨어졌다. 노란 돌을 가루로 만들면 각성제와 같은 **마약**이 된다. 또한 가루를 흡입한 사람은 근방의 좀비를 모두 불러드리는 '**종**'이 된다.

## 1-3. 메인 스토리

메인 스토리의 전체 월드 맵

메인 스토리는 드라마와 같은 선형 진행방식이다. 주인공 '김철수'의 아포칼립스 세상에서 생존하는 일대기로 구성된다. 메인 스토리의 배경은 아포칼립스 세상으로 변한 서울이다. 메인 스토리는 챕터 별로 나뉘고, 챕터는 각각의 새로운 지역, 갈등구조 등을 갖고 있다.

## 챕터 1 : 생존과 협력

좀비 아포칼립스의 대표적인 클리셰 중 **좀비에 대한 공포**, **생리적 고달픔**, **무리의 구성단계**를 크게 강조하는 챕터이다.

최초 플레이 시 시작이 되는 챕터 1은 좀비 아포칼립스가 된 세상의 배경, 세계관을 유저에게 설명하고, 유저가 플레이하게 될 주인공 캐릭터 '김철수'의 정보, 성격 등을 스토리 컷 씬을 통해 간접적으로 알려준다.

챕터 1은 보름 간의 고립 끝에 집 밖으로 나온 '김철수'가 3명의 인물을 만나 일행을 구성하게 되고 식량을 찾아 떠나는 이야기를 다루고 있다.

**스테이지 별 스토리 요약**

1-1) 세계관 설명 및 '김철수'가 집 밖으로 나와 최초로 좀비와 전투하게 되는 과정

1-2) '김철수'가 아파트 상가 편의점 앞 좀비 무리와 전투하게 되는 과정

1-3) 정신여자고등학교에서 첫 동료 '한윤수'가 일행에 합류하게 됨.

1-4) 종합운동장 사거리에서 좀비 무리와 전투하게 되는 과정

1-5) 잠실야구장에서 두 번째 동료 '정건민'이 일행에 합류하게 됨.

1-6) 삼성교에서 양 옆으로 몰려오는 좀비 무리와 전투하게 되는 과정. 마약중독자 최초 발견.

1-7) 강남소방서에서 세 번째 동료 '안원수'가 일행에 합류하게 됨.

**“생존과 협력”**

2026년 4월, 태평양 상공에서 폭발한 외계 운석은 인류에게 직접적인 타격을 입히지 않았다. 그러나 그것이 남긴 보이지 않는 잔해와 기체는 독이 든 안개가 되어 기류를 타고 지구 전역을 덮었다.

진정한 비극은 그 직후 내린 ‘운석우’였다. 기체와 섞여 내린 비를 맞은 이들은 원인 모를 고열에 시달리다 숨이 끊겼고, 몇 분 뒤 그들을 인간의 이성을 버린 채 오직 탐식의 본능만 남은 괴물이 되어 다시 눈을 떴다.

대한민국의 심장 서울 강남 한복판에서 시작된 무차별 폭력 사태는 도시를 집어삼켰고, 화려했던 건물들은 이제 거대한 무덤이 되어 좀비들을 품고 있다. 계엄령은 무의미 해졌고, 전력과 통신이 끊긴 도시는 고요한 죽음의 홍수 속에 잠겼다.

TV 화면 속 뉴스 앵커의 멘트로 시작. “지난 4월 1일, 전국적으로 시작된 대규모 폭력사태는 그 규모가 점점 커져 전세계적으로 확산됐습니다. 4월 7일 오늘 WHO는 이른바 좀비라고 불리는 이 질병의 원인을 운석우 때문이라 밝혔습니다. OOO 정부는 오늘 아침 국가 비상사태를 선포했습니다. 국민 여러분은 가급적 외출을 피하셔야 겠습니다.”

TV 화면이 NO SIGNAL로 바뀜. 카메라는 그 앞에 놓인 전자 손목시계의 날짜 4월 15일 강조.

‘**김철수**’. 송파구 우성아파트 거주. 대한민국 어디에나 있을 법한 30대 회사원. 2주 전 퇴근길, 강남역 인근에서 사람이 사람을 뜯어먹는 생지옥을 목격한 그는 본능적으로 집 안에 자신을 가두었다.

은둔 14일 째, 수돗물은 끊긴 지 오래고, 마지막 남은 생라면 조각마저 바닥을 드러냈다. 어둠 속에서 그를 괴롭히는 것은 좀비의 공포보다 위장을 조여오는 허기였다. 살기 위해선 나가야 한다. 나가는 순간 죽을 지도 모른다. 하지만 앉아서 굶어 죽는 것 또한 선택지가 될 순 없다. ‘철수’는 굳은 결의를 다지고 2주 동안 잠겨 있던 현관문을 열게 된다.

보름 간의 고립 끝에 굶주림을 이기지 못한 ‘철수’는 301호의 문을 연다. 모든 조명이 꺼진 아파트 복도, 조심스레 계단을 내려가던 철수의 시선엔 기괴하게 뒤틀린 여자의 실루엣이 걸린다. 본능적인 공포로 인해 도망치려던 찰나, 상단의 센서 등이 탁 소리와 함께 점등된다.

괴성을 지르며 계단을 타고 올라오는 좀비. ‘철수’는 가쁜 숨을 몰아쉬며 다시 301호로 뛰어간다. 간신히 도어락을 잠그지만, 철문 너머로 둔탁한 타격음이 울려 퍼진다. 이대로면 다른 좀비들이 몰려올 지 모른다. 이대로 집안에 갇혀 굶어 죽을 순 없다. ‘철수’는 떨리는 손으로 집안을 뒤지다 부엌에 걸린 묵직한 후라이팬을 챙긴다. 철수는 몇 분 전 현관문을 열었을 때의 결의를 생각하며 문을 박차고 나간다.

문의 충격에 뒤로 나자빠진 좀비는 다시 기괴하게 몸을 일으킨다. 달려드는 괴물을 향해 ‘철수’는 온 힘을 다해 후라이팬을 휘두른다.

좀비를 쓰러트린 '철수'는 생존의 첫 번째 규칙을 깨닫는다. "좀비의 약점은 머리다."

계단실을 뚫고 무사히 1층 공동 현관에 도착한 '철수'. 단지 내 상가로 향하는 길은 고요하다. 철수의 목표는 정문의 편의점이다.

불 꺼진 편의점 유리창 너머로 세 마리의 그림자가 기괴하게 흐느적거리며 입구를 막고 있다. 압도적인 수적 열세에 철수는 본능적으로 행선지를 돌려 도망치려 하는 찰나, 바닥에 굴러다니던 알루미늄 캔이 철수의 발끝에 채이며 날카로운 금속음을 뱉는다. 정적을 깨는 소리에 편의점 앞을 배회하던 좀비 셋의 고개가 동시에 꺾인다. '철수'는 후라이팬을 굳게 쥐는 동시에 생존의 두 번째 규칙을 깨닫는다. "좀비는 소리에 민감하다."

편의점 앞 좀비들을 모두 처리했지만, 굳게 닫혀 있는 유리문. 이 유리문을 억지로 깬다면, 그 소음을 듣고 사방에 있는 좀비들이 어디서 튀어나올지 모르는 상황. '철수'는 편의점을 깔끔하게 포기하고, 다음 행선지로 향한다.

단지를 벗어나 식량을 찾아 헤매던 '철수'는 단지 앞 '정신여자고등학교'에 도착한다. 학교 운동장 곳곳엔 교복을 입은 좀비들이 퍼져 있다. '철수'는 숨을 죽이며 학교를 지나치려 하는데 그의 눈앞에 교내매점이 보인다.

'철수'는 망설임 없이 교문을 통과한다. 소리만 내지 않으면 매점까지 안전하게 갈 수 있다. 그 때, 운동장 사열대에서 목검을 휘두르며 좀비들에게 저항하는 한 소녀, '**한윤수**'를 발견한다. '철수'는 본능적인 공포와 의협심 사이에서 갈등하다 결국 좀비들의 배후를 기습한다. '철수'의 가세로 퇴로가 열리자 '윤수'는 목검으로 좀비들의 머리를 타격하며 합류한다.

'철수'와 '윤수'는 운동장의 좀비 떼를 빠져나와 정문으로 가는 퇴로를 확보했지만, 매점으로 가는 길은 더욱 복잡해진 상황. 편의점에 이어 매점도 결국 포기하게 되며 둘은 함께 정신여고를 탈출하게 된다.

정신여고를 탈출한 '철수'와 '윤수'가 도착한 곳은 잠실종합운동장 사거리. 평소 차량으로 가득했던 8차선 도로는 버려진 버스와 승용차들이 엉겨 붙은 거대한 폐차장이 되어 있다. 탁 트인 사거리의 시야는 사방에 흩뿌려진 좀비들이 더욱 잘 보인다.

'윤수'도 '철수'와 마찬가지로 며칠 째 끼니를 떼우지 못한 상황. 둘의 행선지는 잠실야구장 내의 편의점으로 정해졌다. 주변의 좀비들을 깨우지 않게 조심히 사거리를 지나던 중, '윤수'의 목검이 도로 위의 승용차를 치면서 둔탁한 타격음이 발생한다. 다행히 큰소리는 아니어서 안도의 한숨을 내쉬는 찰나, 차량의 클락션이 반복적으로 울리기 시작한다. 사거리에 있는 모든 좀비들이 소리의 근원을 향해 몰려온다.

종합운동장까지 경로의 좀비들을 제압하다 보니 사거리의 좀비들은 클락션을 울린 차량에 몰려있는 상태. '철수'와 '윤수'는 잔여 전투 없이 잠실종합운동장에 진입하게 된다.

'철수'와 '윤수'가 마주친 건 입구가 모두 철문으로 막힌 야구장. 이대로 라면 야구장 내의 음식은

꿈도 꿀 수 없다. 그렇게 야구장 한 바퀴를 열려 있는 입구를 찾아 돌게 된다. 그 때 열려 있는 한개의 문을 발견한다. 그 문은 평소 관객이 지나가는 문이 아닌 선수 혹은 구단 관계자들이 오가는 문. 그 속에 음식 혹은 생존자가 있을 지도 모른다는 생각에 둘은 열려있는 문 안으로 들어간다.

건물 안은 불이 모두 꺼져 시야를 확보하기 힘들다. 반대 편의 희미한 자연광에 의지해 걸어가던 둘은 야구장 안으로 들어오게 된다. 내야 관객석엔 좀비들이 바리게이트를 중심으로 모여 있고, 야구장 안 외야엔 좀비들의 시체와 혈흔이 널브러져 있다. 그리고 홈 플레이트엔 방망이를 든 사람의 형태를 한 실루엣이 보인다.

'철수'와 '윤수'는 조심스레 그 쪽으로 걸어간다. 가까이서 확인하니 생존자가 확실하다. 생존자의 이름은 '**정건민**'. 프로야구선수다.

간단한 통성명 후 '건민'이 무리에 합류했다. 하지만 그가 전한 소식은 2층에 좀비들이 몰려 있어 매점은 갈 수가 없는 상황. 결국 그들은 다른 행선지를 찾게 된다.

종합운동장을 빠져 나온다면 갈 수 있는 길은 잠실 방면, 강남 방면. 방금 전 '철수'와 '윤수'의 클락션 사건 때문에 잠실 방면에 좀비들이 몰려 있는 상황이라 강남 방면을 선택한다.

강남 방면 삼성교를 건너던 중 다리 중간에 인간 남성의 실루엣이 보이기 시작한다. 경계를 하며 거리를 점점 좁혀가는 일행. 좀비가 아닌 사람임은 파악했지만, 제정신이 아니란 것을 단박에 알아차릴 수 있다. '철수'가 가까이 가서 상태를 확인하는데 의사소통이 거의 불가능한 상황. '윤수'는 무언가 이상하다며 두고 가자고 한다.

'철수'와 '건민'이 잠시 고민하는 사이, 갑자기 다리 양쪽에서 여태까지 보지 못했던 엄청난 숫자의 좀비들이 일행이 있는 다리 중간으로 모여들기 시작한다. 좀비는 항상 소리에 민감했다. 하지만 '철수'는 작은 대화는 했어도 결코 큰소리는 내지 않았다.

원인이 무엇인지 판단할 겨를도 없이 좀비들이 홍수처럼 삼성교를 덮었다.

일행은 각자의 방식대로 다가오는 좀비떼에 저항한다. 수상한 사람은 이미 좀비떼에게 당했다. 일행은 끝도 없이 일행을 향해 돌진한다. 이대로라면 물려죽을게 뻔하다. '건민'은 '철수'와 '윤수'를 향해 강으로 떨어지라 외치고 먼저 강으로 뛰어든다. '철수'가 잠시 고민하는 사이 '윤수'도 이미 뛰었다. '철수'는 눈을 질끈 감고 강으로 몸을 던졌다.

강으로 뛰고 난 뒤 정신을 잃은 '철수'가 깨어난 뒤 마주친건 삼성교 다리 밑 그늘, '윤수'와 '건민', 그리고 소방관의 의복을 입은 한 남성이었다. '건민'은 홀로 강에서 빠져나왔지만, '윤수'와 '철수'는 이 남성이 구해줬다고 한다. 소방관의 이름은 '**안원수**'. 삼성교 바로 앞 강남소방서에서 좀비떼의 소리를 듣고 일행을 발견해 도와주러 왔다고 한다. 그들은 '원수'의 안내 하에 강남소방서로 향한다.

## 챕터 2 : 인간과 식량

챕터 2의 주제는 **살아남은 인간 사이의 신뢰의 어려움**, **인간성 파괴**이다.

챕터 1에서 결성된 '김철수' 일행은 '안원수'의 안내로 강남소방서 근방의 대형마트로 향하게 되고 그곳에 살아남은 생존자 무리와 조우하게 되면서 겪게 되는 갈등을 다룬다.

**스테이지 별 스토리 요약**

2-1) '안원수'의 안내로 '김철수' 일행은 대형마트로 향하게 됨.

2-3) 대형마트의 생존자 무리와 최초 조우. 마트 안에는 100명 가량의 생존자와 많은 식량이 있다는 것을 알게 됨. '김철수'일행은 대형마트의 생존자 대표에게 문전박대 당함.

2-6) 좀비 무리를 뚫고 다시 강남소방서로 복귀한 '김철수' 일행. 보복을 두려워한 대형마트 생존자 무리가 '김철수' 일행 암살시도

**“인간과 식량”**

강남소방서에 도착한 일행은 ‘원수’가 준 간단한 간식과 함께 휴식을 취했다. ‘원수’의 말에 의하면 이 곳의 생존자는 자기 하나뿐이고 남아있는 식량도 거의 없다고 한다. ‘철수’는 식량을 구해서 다시 이 곳으로 와서 안전가옥으로 쓰자고 말한다. ‘원수’는 소방서 2 층에 좀비가 된 동료들을 가두었다고 한다. 문을 굳게 잠갔지만, 삼성교에서 벌어진 대규모 좀비떼 습격 때부터 괴성이 심해졌다고 한다. 이 곳도 안전하지 않다.

‘원수’는 멀리 있지 않은 곳에 대형마트가 있다고 말한다. 며칠 전에 가려고 했으나 경로에 좀비가 많아 가지 못했는데, 그 곳의 좀비들이 모두 삼성교로 이동했으니 지금은 깨끗할 것이라고 한다. 일행은 다음 행선지를 대형마트로 정한다.

강남소방서부터 대형마트까지의 거리 1km. ‘원수’가 합류한 4 명의 일행은 폐허가 된 강남으로 진입한다. 이동 도중에 차량이 잔뜩 버려져 있는 도로, 유리창이 모두 깨져있는 상가. ‘철수’는 상가 음식점 등 식량이 있을만한 곳을 뒤져보지만 누군가가 훔쳐간 듯이 아무 것도 없다.

약 20 분이 걸려 도착한 대형마트. 마트의 정문은 외부인이 들어올 수 없게 막아놓은 상태다. 당황한 일행은 건물을 중심으로 빙빙 돌며 출입구를 찾는다. 그 때, 두 명의 군인이 비상구를 열고 일행에게 총을 겨누며 말한다. “사람인지 확인하겠다.” 일행이 전부 감염자가 아니라는 것을 파악한 후, 잠시 대기하라고 말하고 다시 마트로 들어가는 군인. 몇 분 후, 군인 2 인과 함께 40 대 즈음으로 보이는 남성이 나온다. 그는 자신을 이 곳의 생존자 대표라고 소개했다.

## 챕터 3 : 군인과 마약

챕터 3의 주제는 챕터 2와 이어지는 **인간성 파괴** 그리고 **아포칼립스 세상의 타락한 군대**이다.

대형마트 생존자 무리 중 탈영한 군인들이 있었고, 클럽 '랜드'에 생존한 군인 무리들이 있다는 것을 알려준다. 클럽 '랜드'는 타락한 군인 무리와 마약중독자들에 의해 점거됐고 그 곳으로 향하면서 벌어지는 이야기를 다룬다.

**스테이지 별 스토리 요약**

3-1) 탈영한 군인의 언급에 의해 '김철수' 일행은 클럽 '랜드'의 존재를 알게 됨.

3-3) 클럽 '랜드'에 소속된 군인들이 '한윤수' 를 납치함. '김철수' 일행은 클럽 '랜드'로 향하게 됨.

3-5) 클럽 '랜드'에 도착한 '김철수' 일행. 노란 돌의 존재를 알게 됨.

3-7) '김철수' 일행이 '한윤수'를 구출하게 되면서 벌어지는 일.

## 2. 갈등구조

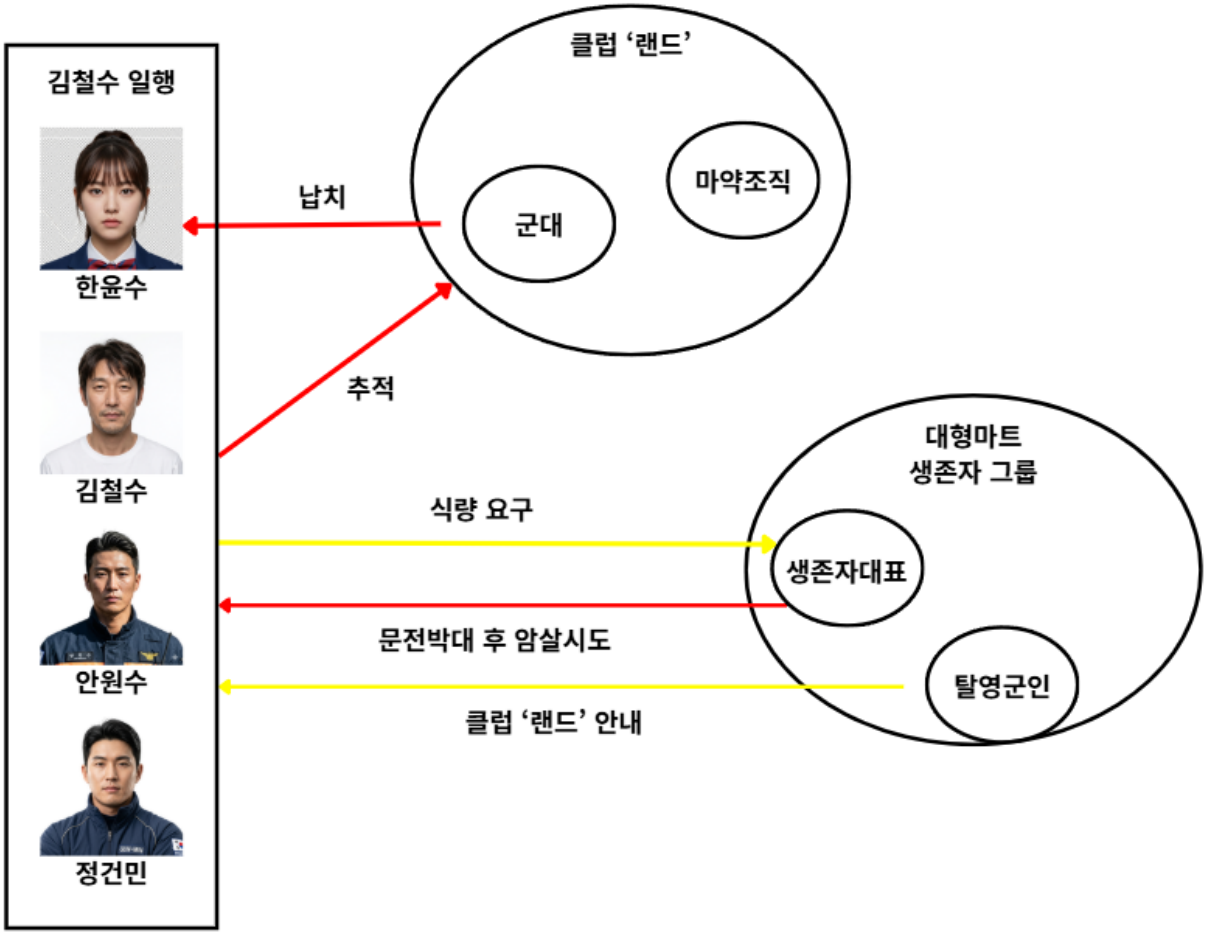
김철수 일행
한윤수
김철수
안원수
정건민
클럽 '랜드'
군대
마약조직
납치
추적
대형마트
생존자 그룹
생존자대표
탈영군인
식량 요구
문전박대 후 암살시도
클럽 '랜드' 안내